



Grandes cultures

N°37

28/10/2021



**AGRICULTURES
& TERRITOIRES**
CHAMBRE D'AGRICULTURE
NOUVELLE-AQUITAINE

Animateurs filières

Céréales à paille

Sylvie DESIRE / **FDGDON 64**
sylvie.desire@fdgdon64.fr

Suppléance : ARVALIS
a.carrera@arvalis.fr

Maïs

Philippe MOUQUOT / **CDA 33**
p.mouquot@gironde.chambagri.fr

Suppléance :
FDGDON 64 / ARVALIS
sylvie.desire@fdgdon64.fr
a.peyhorgue@arvalis.fr

Oléagineux

Quentin LAMBERT / **Terres Inovia**
q.lambert@terresinovia.fr

Prairies

Patrice MAHIEU / **CDA 64**
p.mahieu@pa.chambagri.fr

Directeur de publication

Luc SERVANT
Président de la Chambre Régionale
Nouvelle-Aquitaine
Boulevard des Arcades
87060 LIMOGES Cedex 2
accueil@na.chambagri.fr

Supervision

DRAAF
Service Régional
de l'Alimentation
Nouvelle-Aquitaine
22 Rue des Pénitents Blancs 87000
LIMOGES

Supervision site de Poitiers

**Reproduction intégrale
de ce bulletin autorisée.**

**Reproduction partielle autorisée
avec la mention « extrait du
bulletin de santé du végétal
Nouvelle-Aquitaine Grandes
cultures N°X du JJ/MM/AA »**

ÉCOPHYTO
RÉDUIRE ET AMÉLIORER
L'UTILISATION DES PHYTOS

**BULLETIN DE
SANTÉ DU VÉGÉTAL**
ÉCOPHYTO

Edition **Aquitaine**

Bulletin disponible sur bsv.na.chambagri.fr et sur le site de la DRAAF draaf.nouvelle-aquitaine.agriculture.gouv.fr/Bulletin-de-sante-du-vegetal

**Recevez le Bulletin de votre choix GRATUITEMENT
en cliquant sur [Formulaire d'abonnement au BSV](#)**

Consultez les **événements agro-écologiques** près de chez vous !

Ce qu'il faut retenir

Colza

- **Charançon du bourgeon terminal** : les captures s'intensifient. Le risque est conditionné par la présence de l'insecte et l'état du colza. Pour les parcelles à risque (petits colzas avec captures), le risque est encore faible et va évoluer vers un risque moyen à fort en début de semaine prochaine.
- **Grosses altises** : fin de risque sur la quasi-totalité des parcelles.
- **Limaces** : fin de risque sur la quasi-totalité des parcelles.

Analyse de risque élaborée à l'échelle des territoires Aquitaine et Ouest Occitanie

Le réseau d'observations colza de la Surveillance Biologique du Territoire (SBT) est en cours de construction. Il est actuellement composé de 30 parcelles. L'élaboration de l'analyse de risque 2021-2022 est établie sur les territoires Aquitaine et Ouest-Occitanie à partir de parcelles fixes qui font l'objet d'observations hebdomadaires. La date moyenne de semis est située au 5 septembre (semis entre le 8 août et le 24 septembre).

Cette semaine, l'analyse de risque est en partie issue de retours terrains, de tours de plaine et de **24 observations**.



Vous êtes agriculteur, conseiller agricole, etc. ? La surveillance de l'état sanitaire et la performance du colza vous intéresse ?



Alors n'hésitez plus, intégrez le réseau BSV en Aquitaine et Midi-Pyrénées/Ouest-Audois et devenez observateur colza !

Demandez plus d'information à vos animateurs filières Terres Inovia (mail : bsv.tisudouest@terresinovia.fr).

• Stades phénologiques et état des cultures

Les parcelles du réseau sont en quasi-totalité entrées en phase de croissance active, c'est-à-dire 4 feuilles ou plus, à l'exception de 2 parcelles. 80 % des parcelles sont au moins à 6 feuilles.

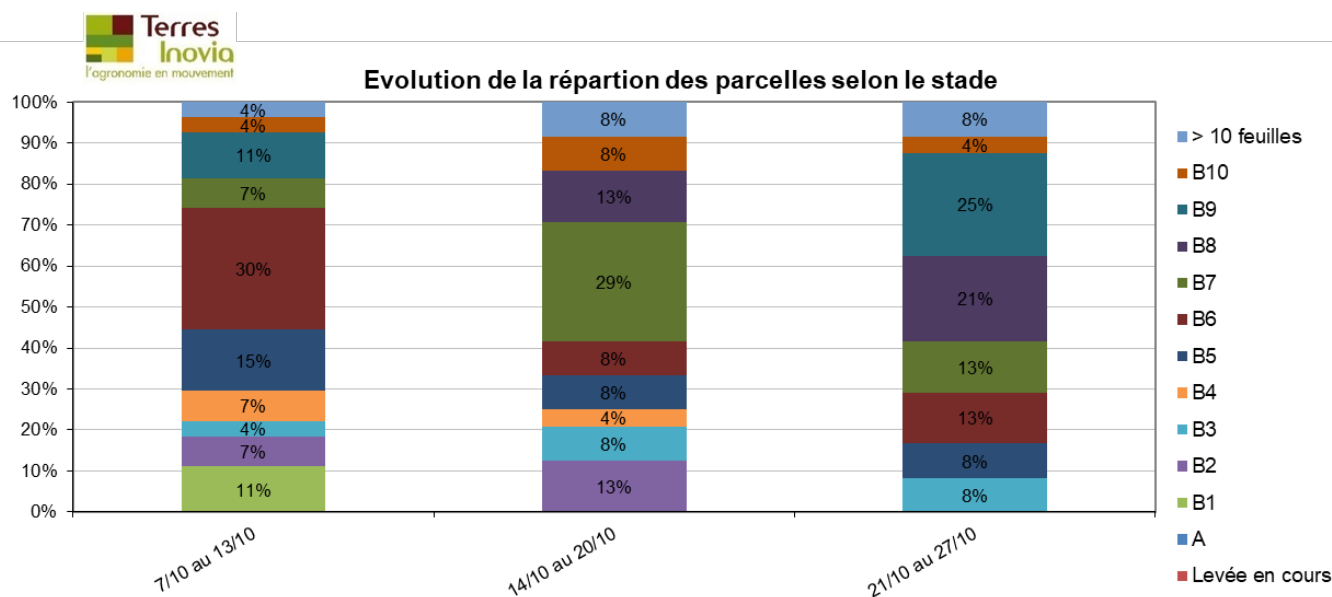

Rappel : un stade est atteint dans une parcelle lorsque 50 % des plantes l'ont atteint.

• Charançons du bourgeon terminal

Les captures s'intensifient cette semaine, avec 70 % des parcelles (17/24) qui piègent au moins un individu. Les captures dites significatives (5 insectes et plus) représentent 30 % des parcelles du réseau. Attention, certains secteurs sont sous représentés dans les observations (se référer à la carte ci-dessous).

Il est important de prendre en compte l'état du colza dans l'évaluation de ce risque (Cf. Annexe).

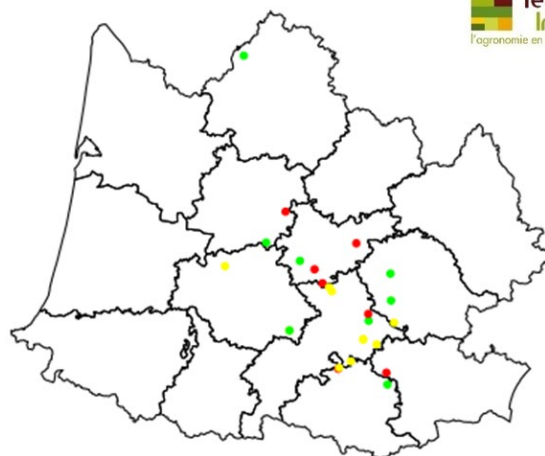

Piège : Nb de charançons du bourgeon terminal : ● [0-0] ●]0-4] ●]4-20]

Période de risque : du développement des premières larves jusqu'au décolllement du bourgeon terminal (BBCH 31). Mais la lutte contre les larves étant impossible, c'est l'arrivée des adultes qui signale le début de la période de risque (quel que soit le stade du colza).

Seuil indicatif de risque : il n'y a pas de seuil pour le charançon du bourgeon terminal. Étant donné la nuisibilité potentielle de cet insecte, il est considéré que sa seule présence sur les parcelles constitue un risque. Par contre, les femelles sont rarement aptes à pondre dès leur arrivée sur les parcelles. La durée de maturation est variable mais on retient souvent un délai de 8 à 10 jours après les 1^{ères} captures significatives.



Charançon du bourgeon terminal adulte (à gauche) et larves (à droite)
(Photos Terres Inovia)

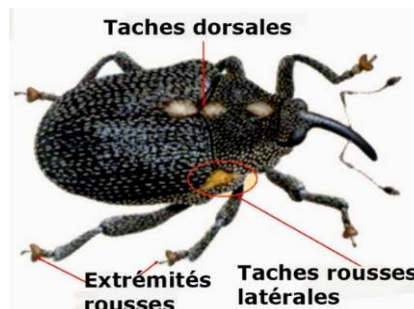

Comparaison pluriannuelle de la dynamique de piégeage du charançon du bourgeon terminal (CBT)

Nb moyen de CBT / cuvette (avec valeurs nulles)
Suivi BSV colza sur Aquitaine et Ouest Occitanie

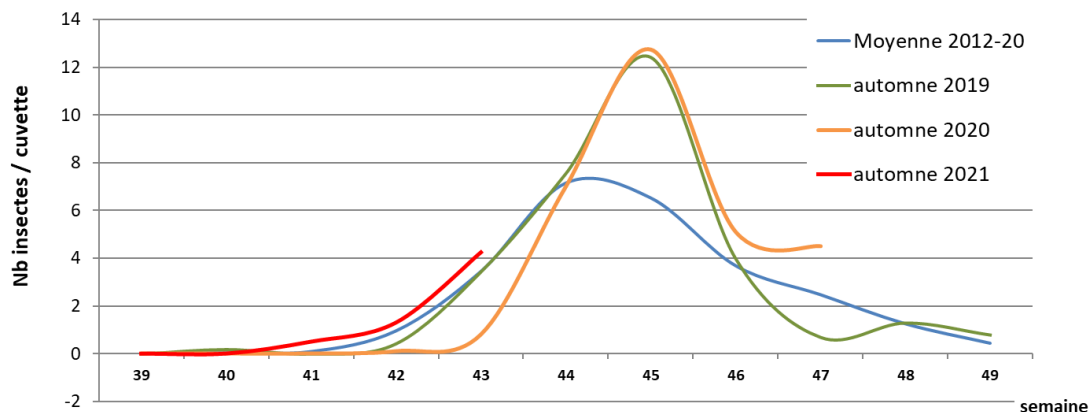

Evaluation du risque : risque faible, mais il va évoluer vers un risque moyen à fort dès le début de la semaine prochaine pour les parcelles à risque où l'insecte a été capturé de façon significative.

Cette semaine, les piégeages s'intensifient avec plus de captures significatives, confirmant le début de vol constaté la semaine dernière. Cependant le pic de vol ne semble pas atteint.

On retient un délai de 8-10 jours entre l'arrivée des femelles sur les parcelles et leur aptitude à la ponte. Par conséquent, on estime le risque faible à ce jour, mais il va évoluer vers un risque moyen à fort en début de semaine prochaine pour les parcelles à risque où l'insecte a été capturé de façon significative.

Attention sur certains secteurs à risque, notamment 32-47-24, le trop faible nombre de parcelles suivi ne permet pas d'émettre une analyse de risque.

Terres Inovia met à disposition un outil d'aide à la décision, accessible à partir du lien suivant <https://www.terresinovia.fr/-/charancon-bourgeon-colza>

• Grosse altise ou altise d'hiver

Les captures ont diminué cette semaine.

Les températures des derniers jours sont moins favorables à l'activité de l'insecte, contrairement au début de semaine dernière.

A noter également que la part de colza au stade sensible est désormais marginale. Il faut néanmoins tenir compte de la présence de petits colzas dans un certain nombre de parcelles à levées échelonnées et où les peuplements sont limitants.



Grosse altise sur colza
Photo Terres Inovia

Parcelles observées du 2021-10-20 au 2021-10-27

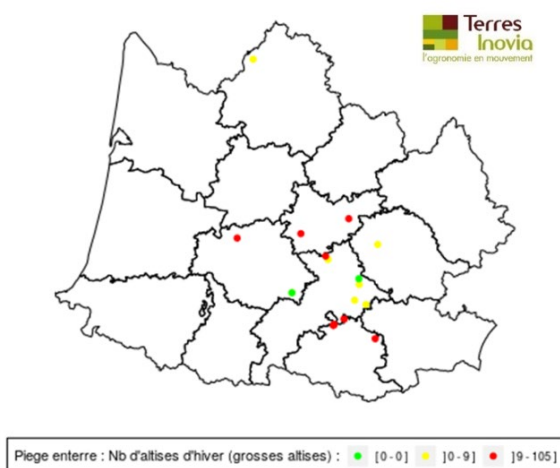

Comparaison pluriannuelle de la dynamique de piégeage de la grosse altise (GA)

Nb moyen de grosse altise / cuvette (hors valeurs nulles)
Suivi BSV colza sur Aquitaine et Ouest Occitanie

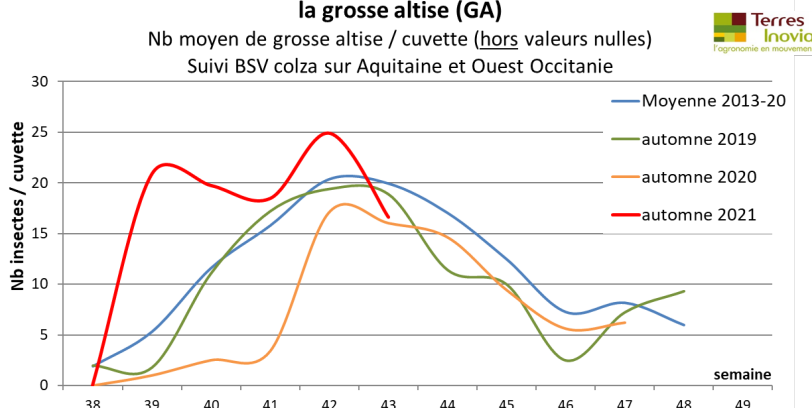

Période de risque : de la levée jusqu'au stade 3 feuilles compris.

Seuil indicatif de risque : 8 pieds sur 10 avec morsures, et 25 % de surface foliaire détruite. Seuil abaissé à 3 pieds sur 10 pour les levées tardives autour du 1^{er} octobre.

Evaluation du risque : fin du risque pour la quasi-totalité du réseau. Quelques rares parcelles n'ont pas atteint 4 feuilles et sont à surveiller.

Les parcelles sont désormais toutes ou presque à 4 feuilles et plus. Le risque est donc terminé.

Les captures sont en retrait, avec le plus faible nombre moyen de capture depuis le début du vol il y a 1 mois.

Quelques parcelles font exception et sont à surveiller, au même titre que des parcelles à levées échelonnées et dont les peuplements seraient limitants. Dans ces situations, il faut veiller à accompagner les dernières plantes levées jusqu'à 4 feuilles, en gardant un œil sur le risque altise.

• **Limaces**

Période de risque : de la levée jusqu'au stade 3 feuilles compris.

Evaluation du risque : fin du risque pour la quasi-totalité du réseau. Quelques rares parcelles n'ont pas atteint 4 feuilles et sont à surveiller.

Même raisonnement que pour les grosses altises. Fin de risque sur la quasi-totalité du réseau. Vigilance sur d'éventuelles parcelles à moins de 4 feuilles, mais aussi sur les parcelles à peuplement limitant et levées hétérogènes.

EVALUATION DU RISQUE CHARANCON DU BOURGEON TERMINAL ET LARVES DE GROSSES ALTISES

La nuisibilité des larves d'altises et de charançons du bourgeon terminal est dépendante de 1) la pression en larves mais également de 2) la dynamique de croissance du colza. La règle de décision présentée ici s'appuie donc sur ces deux volets. L'observation au champ au moment de la prise de décision est capitale pour estimer au mieux le risque.

ETAPE 1 : Evaluation du risque agronomique

Pour évaluer le risque agronomique, 3 éléments sont à prendre en compte :

- ✓ Le colza présente-t-il une biomasse suffisante au moment de la prise de décision ? -> **Note RA1**
- ✓ Sa dynamique de croissance au cours de l'automne est-elle continue ou non ? -> **Note RA2**
- ✓ L'arrêt de croissance hivernale risque-t-il d'être long ? -> **Note RA3**

Risque agronomique = RA1 + RA2 + RA3

RA1 : Le colza présente-t-il une biomasse suffisante au moment de la prise de décision ?

Evaluation en cours de campagne (observations au moment de la prise de décision)	Risque (RA1)
Biomasse mi-octobre < 600 g/m2 et < 20 g / plante Biomasse fin novembre < 1kg/m2 et < 30 g /plante	Fort (Note =4)
600 g/m2 (ou 20g /plante) < Biomasse mi-octobre < 800 g/m2 (ou 25 g/plante) 1 kg (ou 30 g/plante) < Biomasse fin novembre < 1.5 kg (ou 45 g/plante)	Moyen (Note =2)
Biomasse mi-octobre > 800 g/m2 et >25 g/plante Biomasse fin novembre > 1.5 kg/m2 et > 45 g/ plante	Faible (Note =0)

A compléter : **Note RA1 de la parcelle = -----**

RA2 : La croissance du colza au cours de l'automne sera-t-elle continue ou non ?

Evaluation en cours de campagne (observations au moment de la prise de décision)	Risque (RA2)
Rougeoiements des colzas au moment de la prise de décisions OU Colzas bien verts mais contexte défavorable à la croissance* et pivots courts et/ou coudés	Fort (Note =4)
Colzas bien verts au moment de la prise de décision et contexte favorable à la croissance* mais pivots courts et/ou coudés OU Colzas bien verts au moment de la prise de décision et pivots longs et droits mais contexte défavorable à la croissance*	Moyen (Note =2)
Colzas bien verts au moment de la prise de décision et contexte favorable à a croissance* à venir et pivots longs et droits	Faible (Note =0)

* Exemple d'éléments à prendre en compte pour estimer si le contexte est favorable à la croissance continue du colza au cours de l'automne : type de sol (profond ou superficiel), précédent favorable à la croissance, disponibilité en NP, association avec une légumineuse gélive bien développée...

A compléter : **Note RA2 de la parcelle = -----**

RA3 : L'arrêt de croissance hivernale du colza risque-t-il d'être long ?

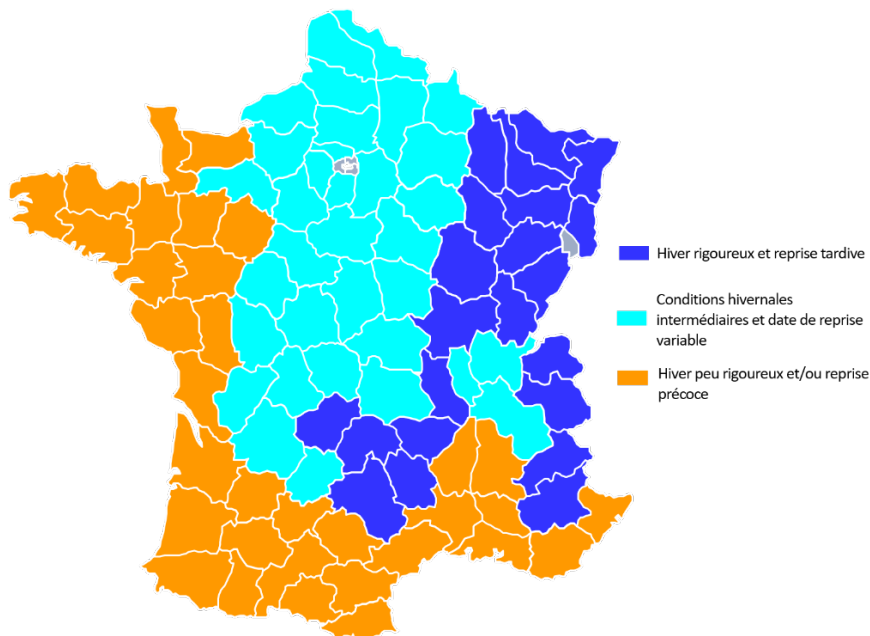

Zone géographique	Risque (RA3)
Hiver rigoureux et reprise tardive Date de reprise historique à partir de fin février	Fort (Note =2)
Conditions hivernales intermédiaires et date de reprise variable Date de reprise historique courant février	Moyen (Note =1)
Hiver peu rigoureux et/ou reprise précoce Date de reprise historique début février	Faible (Note =0)

A compléter :

Note RA3 de la parcelle = -----

EVALUATION DU RISQUE AGRONOMIQUE GLOBAL

0 1 2 3 4 5 6 7 8 9 10



0 <= Risque agronomique <= 2 -> Risque agronomique faible
3 <= Risque agronomique <=5 -> Risque agronomique moyen
6 <= Risque agronomique <= 10 -> Risque agronomique fort

A compléter :

Risque agronomique = RA1 + RA2 + RA3 = ----- + ----- + ----- = ----- = Risque fort / moyen / faible

ETAPE 2 : Evaluation de la pression insecte.

Risque pression larves d'altises d'hiver

Evaluation en court de campagne (observations au moment de la prise de décision)	Risque pression insectes
> 5 larves par plante	Fort
Entre 5 et 2-3 larves par plante	Moyen
< 2-3 larves par plante	Faible

A compléter :
Risque pression insecte de la parcelle =
 fort / moyen / faible

Risque historique du charançon du bourgeon terminal

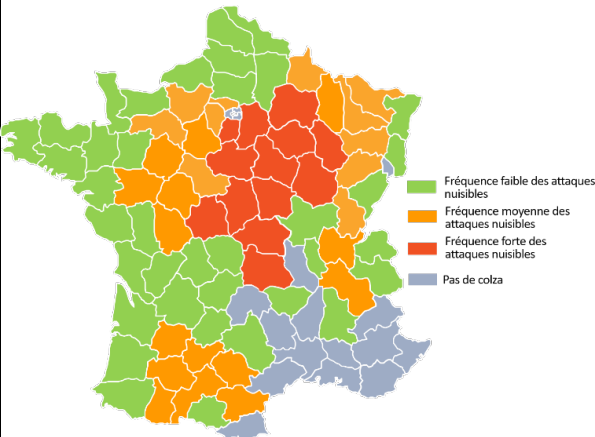

Les informations de la carte sont faites à dire d'expert à une échelle départementale. Cependant, des variations au sein de chaque département peuvent exister et sont à prendre en compte.

Evaluation a priori	Risque historique
Nuisibilité historique forte Nuisibilité fréquente à très fréquente de ce ravageur en l'absence de traitement	Fort
Nuisibilité historique faible à moyenne : Nuisibilité rare à moyennement fréquente en l'absence de traitement	Faible à moyen

A compléter :
Risque historique = fort / faible à moyen

ETAPE 3 : Evaluation du risque global ET prise de décision.

Risque global larves d'altises d'hiver

Risque agronomique	Risque pression larves d'altises	Risque global - décision
Fort	Fort : > 5 larves /plantes	Fort = traitement
Moyen	Fort : > 5 larves /plantes	Fort = traitement
Faible	Fort : > 5 larves /plantes	Moyen = traitement
Fort	Moyen : entre 2-3 larves et 5 larves par plante	Fort = traitement
Moyen	Moyen : entre 2-3 larves et 5 larves par plante	Moyen = traitement
Faible	Moyen : entre 2-3 larves et 5 larves par plante	Faible = impasse et surveillance
Fort	Faible : < 2-3 larves /plante	Faible = impasse et surveillance
Moyen	Faible : < 2-3 larves /plante	Faible = impasse et surveillance
Faible	Faible : < 2-3 larves /plante	Faible = impasse et surveillance

A compléter pour la parcelle :

Risque agronomique	Risque pression altises	Risque global
<input type="checkbox"/> fort / <input type="checkbox"/> moyen / <input type="checkbox"/> faible	<input type="checkbox"/> fort / <input type="checkbox"/> moyen / <input type="checkbox"/> faible	<input type="checkbox"/> fort / <input type="checkbox"/> moyen / <input type="checkbox"/> faible

Risque global charançon du bourgeon terminal

Risque agronomique	Risque historique charançon	Risque global et décision
Fort	Fort	Risque fort Traitement recommandé SI captures BSV ou cuvettes
Moyen	Fort	Risque fort Traitement recommandé SI captures BSV ou cuvettes
Faible	Fort	Risque moyen Traitement recommandé SI captures BSV ou cuvettes
Fort	Faible à moyen	Risque moyen Traitement recommandé SI captures BSV ou cuvettes
Moyen	Faible à moyen	Risque moyen Traitement recommandé SI captures BSV ou cuvettes
Faible	Faible à moyen	Risque faible Impasse même si présence d'insectes dans les cuvettes

A compléter pour la parcelle :

Risque agronomique	Risque historique charançon	Risque global et décision
<input type="checkbox"/> fort / <input type="checkbox"/> moyen / <input type="checkbox"/> faible	<input type="checkbox"/> fort / <input type="checkbox"/> faible à moyen	<input type="checkbox"/> fort / <input type="checkbox"/> moyen / <input type="checkbox"/> faible

Les structures partenaires dans la réalisation des observations nécessaires à l'élaboration du Bulletin de santé du végétal Nouvelle-Aquitaine Grandes cultures / Edition Centre et Sud Nouvelle-Aquitaine sont les suivantes : Act'Agro, AREAL, ARVALIS Institut du Végétal, ASTRIA64, CDA 24, CDA 33, CDA 40, CDA 47, CDA 64, CETA de Guyenne, Terres Inovia, Terres conseils, Ets Sansan, Euralis, FDGDON 64, FREDON Nouvelle-Aquitaine, GRCETA SFA, Groupe Maisadour, La Périgourdine, Lur Berri, SCAR, Sodepac, Groupe Terres du Sud, Viti Vista

Ce bulletin est produit à partir d'observations ponctuelles réalisées sur un réseau de parcelles. S'il donne une tendance de la situation sanitaire régionale, celle-ci ne peut pas être transposée telle quelle à chacune des parcelles. La Chambre Régionale d'Agriculture Nouvelle-Aquitaine dégage donc toute responsabilité quant aux décisions prises par les agriculteurs pour la protection de leurs cultures. Celle-ci se décide sur la base des observations que chacun réalise sur ses parcelles et s'appuie le cas échéant sur les préconisations issues de bulletins techniques (la traçabilité des observations est nécessaire).

" Action pilotée par le Ministère chargé de l'agriculture et le Ministère de l'Ecologie, avec l'appui financier de l'Office Français de la Biodiversité, par les crédits issus de la redevance pour pollutions diffuses attribués au financement du plan Ecophyto ".