Une forte dominante agricole et rurale

Dénombrement, taille, évolution

En Aquitaine, en 2010, 43 100 exploitations mettent en valeur 1 378 000 hectares de surface agricole. En dix ans, la région a perdu le quart de ses exploitations et 96 000 hectares de terres à vocation agricole.

Les grandes exploitations spécialisées résistent mieux. Les petites, orientées vers des productions combinées, reculent. En dix ans, une sur deux a disparu. Au niveau des orientations, maïs, vins et volailles de qualité s'affirment dans le paysage agricole aquitain.

Les exploitations spécialisées résistent mieux

La diversité des paysages, des terroirs et des climats est extrême. Elle a généré, dans l'espace régional, une hétérogénéité des productions agricoles. Du Médoc au Bergeracois dominent les cultures permanentes, viticoles en premier lieu. Plus au sud, les productions de grandes cultures sont majoritaires, largement orientées vers la culture du maïs dans les Landes et le nord des Pyrénées-Atlantiques alors que le Lot-et-Garonne est plus diversifié. Les productions animales apparaissent très prépondérantes dans le nord de la Dordogne et la montagne pyrénéenne sans oublier la « filière gras » très présente dans les Landes.

Entre 2000 et 2010, l'agriculture aquitaine a perdu près du quart de ses exploitations (- 22%). Que les exploitations soient spécialisées ou diversifiées, la baisse affecte l'ensemble des départements quelles que soient les orientations, animales ou végétales.

Côté exploitations à productions combinées : en dix ans, le nombre d'exploitations (polyculture, polyélevage, autres associations) est divisé par près de deux. Par l'abandon de l'atelier « animal », en particulier dans le secteur laitier, en ne gardant que la partie culture, une partie de ces exploitations est venue rejoindre le secteur des grandes cultures.

Côté exploitations spécialisées : le recul de l'élevage se confirme. Les secteurs bovins, ovins et porcins voient disparaître en moyenne entre le quart et la moitié de leurs unités. Seule, l'aviculture se démarque. Dans le secteur végétal, les grandes cultures perdent une exploitation sur dix, fleurs et horticulture une sur huit, la vigne une sur cinq. Seules les cultures fruitières se distinguent. Elles restent stables en nombre d'exploitations.

CHAMP & MÉTHODE

L'exploitation agricole est une unité économique qui participe à la production agricole et qui répond à certains critères :
• elle a une activité agricole soit de production, soit de maintien des terres dans de bonnes conditions agricoles et environnementales ;
• elle atteint une certaine dimension, soit 1 hectare de surface agricole utilisée, soit 20 ares de cultures spécialisées, soit une production supérieure à un seuil (1 vache ou 6 brebis mères ...) ;
• sa gestion courante est indépendante de toute autre unité.

Chiffres clés

Unités : nombre, hectare, %

	2010		*Evolution 2000-2010 (%)*		*Variation annuelle moyenne 2000-2010 (%)*		SAU moyenne par exploitation (ha)	
	Nombre	SAU	*Nombre*	*SAU*	*Nombre*	*SAU*	2000	2010
Dordogne	8 683	309 682	*-25,4*	*-7,1*	*-2,9*	*-0,7*	28,6	35,7
Gironde	9 432	241 979	*-25,9*	*-6,7*	*-3,0*	*-0,7*	20,4	25,7
Landes	5 784	211 021	*-25,9*	*-4,9*	*-3,0*	*-0,5*	28,4	36,5
Lot-et-Garonne	7 207	284 313	*-22,9*	*-5,9*	*-2,6*	*-0,6*	32,3	39,4
Pyrénées-Atlantiques	11 949	330 208	*-18,7*	*-7,4*	*-2,0*	*-0,8*	24,3	27,6
Aquitaine	**43 055**	**1 377 204**	*-23,4*	*-6,5*	*-2,6*	*-0,7*	**26,2**	**32,0**
France métropolitaine	489 977	26 963 252	*-26,2*	*-3,2*	*-3,0*	*-0,3*	42,0	55,0

Sources : Agreste - RA 2010 et RA 2000

43 100 exploitations maillent le territoire

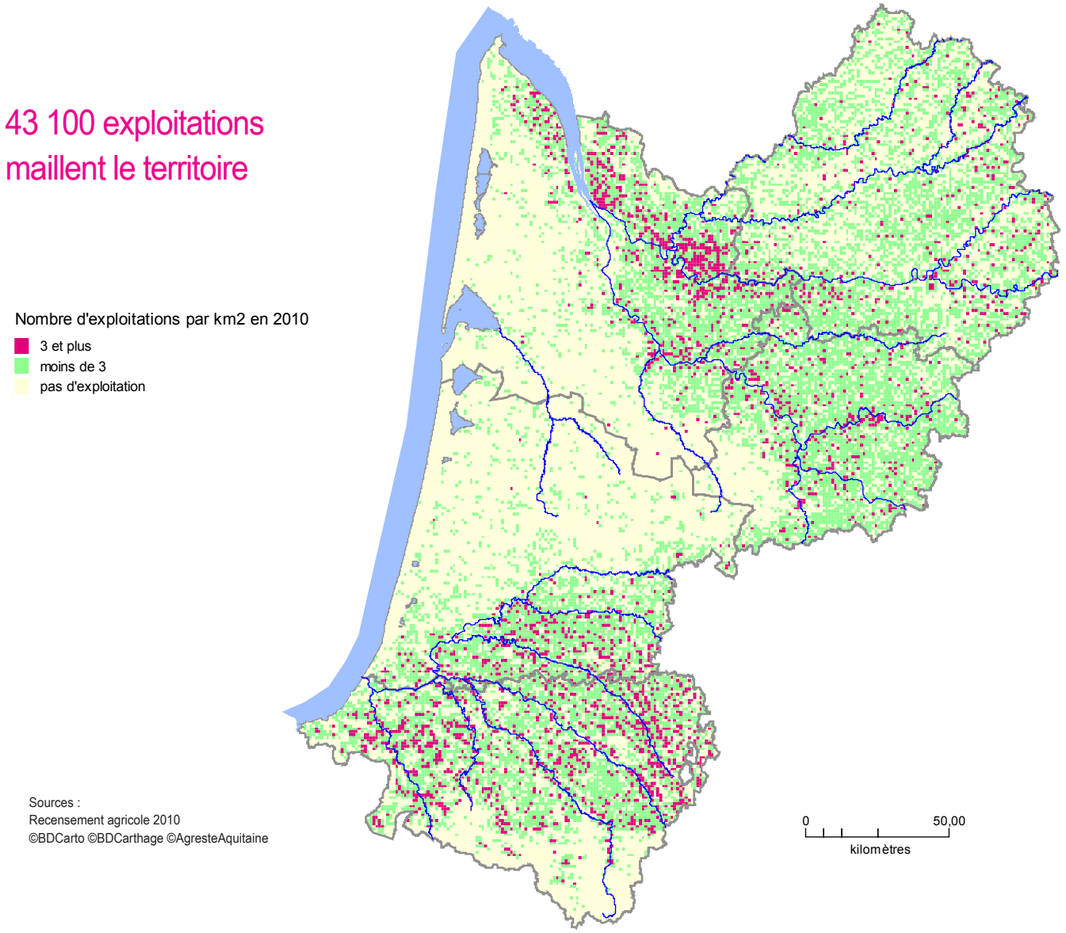

Sources :
Recensement agricole 2010
©BDCarto ©BDCarthage ©AgresteAquitaine